臺灣日日新報 夕刊
九月十七日
編輯發行人 江口 治
發行所 臺北市京町四丁目廿八番地 株式會社臺灣日日新報社

實踐中核體たる會首腦部の構成
兩三日中に 中央本部長ら決定

【東京十七日發同盟】新體制準備會は愈よ十七日をもつて任務終了となつたので近衞公は直ちに運動の實踐に踏り大政翼賛運動の實踐中核體たる「會」の最高首腦部の人選に着手し兩三日中には中央本部長及び本部局部長五、六名を決定する方針で既にその下準備を進めてゐるが首相としては運動の第一目標完遂の爲には實踐機關たる「會」に強力な政治力を結集せしめる建前からその人的構成は飽まで黨派無縫にして革新的色彩の濃厚なるものを以てする方針である、而して中央本部長以下の人選は[illegible]體補充を初め顧問及び參與の選任より近く斷行さるべき參院官界の異動と睨み合せて行はれる筈であるが會首腦部の構成は大體左の如く豫想される

一、總裁は近衞首相、副總裁は多數制を採るが當分これを置かないことになつてゐる

一、顧問は東條陸相、及川海相ら各閣僚、新體制準備委員中中央本部入りしない大部分がこれに任命される

一、參與は民間より多數選拔されるが政府との連絡の意味から富田内閣書記官長、村瀬法制局長官、小畑企畫院次長、各省次官、陸海軍務局長等が兼任される

一、中央本部長は新體制運動の先達者にして近衞首相と形影相伴ふが如き人材有馬賴寧伯が決定的である、本部長は當然中央協力會議議長を兼ねる

一、中央本部常任總務は準備委員中野正剛、橋本欣五郎、常任幹事の後藤隆之助等の諸氏は確實で局部長を兼任する、又兼任總務兼經濟局長として小畑企畫院次長の呼聲もある、而して總務は主として民間の練達堪能知識經驗の豐富なる實行的人物を簡拔する

一、本部構成委員は解消せる諸政黨及び發展的解消を遂ぐべき東亞建設聯盟、大日本青年黨、東方會等の愛國團體その他全國民中より組織を網羅實踐するものを任命する

一、道府縣支部長以下は中央本部の首腦部陣容整備と共に順次決定する

一、中央地方の協力會議員も整備に伴ひ決定する、而して中央本部局部長以下總務局部長の任命があり次第今秋中に初總會を開く

一、未定の「實踐綱領」の立案調整

一、大政翼賛の「會」の豫算獲得の措置

一、中央地方機關の實質的組織化等に着手することとならう

"大政翼賛運動"と"大政翼賛會"が有力
運動・會の名稱

【東京十七日發同盟】十六日開かれた新體制準備會の最終第五回準備會で近衞首相總裁に一任された事項として其の決定を留保された
一、運動並に會の名稱
一、副總裁設置の可否及び設置の場合の員數
一、首相と總裁の關係
一、本部長の人選
その他について慎重協議し運動並に會の名稱は十七日の最終準備會で首相總裁によつて決定すべきことなどについて方針を決定、依つて近衞首相は十七日の準備會において運動並に會の名稱につき總裁の決定せる結果を提示する筈であるが目下の所運動は「大政翼賛運動」とし又會名は「大政翼賛會」が有力である、副總裁の設置は必要に應じて設定する方針であるが首相の意向は大要左の如く見られてゐる

一、副總裁一名制はその政治的地位の重要性に鑑み二名乃至三名の多數制を採るもの…が當分副總裁は設置しない…

一、時期に決定する
一、中央本部事務局の部數は當初の案では十一部となつてゐたが準備會の審議經過に徵して四、五の大部局を設け必要に應じて部局の細分合理化を實施する建前を採る

三相補充も近く決定

【東京十七日發同盟】新體制準備會も愈々十七日の第六回會議を終つてその使命を終りここ一週間中には中核體の構成員の人選を完了して實踐に入ることとなつたので政府はこれと關聯して陸軍、拓務、厚生の三閣僚補充を行ふ方針で、その銓衡は既に近衞首相の手許で新體制運動中核體の構成員の人選と睨み合せて行つてゐる模樣で中央本部長を始めとする中核體構成員の發表と前後して決定するものと見られる

伊軍埃及領内に進入

【カイロ十六日發同盟】對エヂプト作戰を開始したイタリア軍は遂にリビア國境を突破し、エヂプト領内に進入した模樣であるが、カイロの英近東軍當局は十六日左の如く發表した
イタリア軍は英軍の猛反擊にかかはらず、リビア國境からエヂプトに進入、海岸線に沿ひ東進を續けその先鋒はブクブクに到達した、同エリトレア及びリビア東南端に集結された伊軍隊は東西より英領エヂプトスダンを脅威する作戰に出てゐるが、現在までは大敗に終つてゐる、一方ケニア北部においても英、伊兩軍哨戒兵の間に衝突が續けられ英軍は死傷者多數を出し敗退、伊軍は更にナイロビに向ひ南進中と傳へられる

【カイロ十六日發同盟】英近東軍當局は十六日イタリア軍がエヂプトアスワン（ブクブク・エリ國境より四十粁）に到達したことを確認した

總力戰研究所の新設費

【東京十六日發同盟】政府は戰時國家總力戰の爲め總力戰研究所を内閣に新設することとなつたがこれに要する本年度分の經費十萬七千圓は第二豫備金より支出することとし十七日の閣議に附議決定することになつた

重慶を震撼せしむ
第四十次爆擊

【〇〇基地十六日發同盟】海軍航空部隊は十六日午後重慶に第四十次爆擊を敢行し、爆擊の猛威を加へ、抗日民衆を極度に震駭せしめた、
…部隊は五隊に分れ鈴木部隊長の總指揮の下に〇〇基地を出動重慶內に突入…

澤州奪還企圖の敵を擊破

【太原十七日發同盟】山西東南部の山岳地帶で皇軍の目をかすめ蠢動を續けてゐる敵第二十七軍麾下四十六師及び八師の合計六千は小癡にも澤州奪還を企圖、去る十一日頃より同地區各地に主力を進出せしめ來つたので我部隊は十四日を期し一齊に行動を開始し隨所に敵を殲滅しつつ…

滿腔の熱意を以て海軍、新體制に協力
及川海相談

及川海相

【東京十七日發同盟】及川海相は十七日の第六回新體制準備會に於て首相の質問に答へて左の如く新體制に對し協力する旨を述べ海軍の所信を披瀝した

支那事變を完遂すると共に大東亞新秩序を建設するためには國家國民の總力を擧げて高度國防國家の建設を完成へねばならぬのであるがこの國家的要請に對して本運動は缺くべからざるものと信ずる、從つて海軍としても本運動に對しては積極的なる協力を惜しまないものであつてこれが完成の促進に對しては滿腔の熱意を以て助力したき考へである、但し本運動中核體の性質に鑑み一般現役軍人の自由なる參加を認めることは出來ぬが特定の地位にある者に限り參加協力したき考へである、在郷軍人に關しては個人會員でもものが中核體に加入することは國家と認めないが個々の在鄉軍人がこれに參加することは何等差支へないばかりか寧ろ進んでこれに參加してその完成に努力すべきであると考へる

十六年度を轉機に米準專賣制へ移行

【東京十七日發同盟】政府は新米出廻り期を目睫に控へ戰時下米穀政策の萬全を期するため十七日の定例閣議で昭和十六年度米穀國家管理の件並にこれが實施に要する經費として第二豫備金その他より二千八百三十二萬一千圓を支出するの件を正式決定すると同時に別項の如く石黑農相談を發表して戰時下日本における米穀事情の重要性を強調し政府の決意を披瀝する…とともに生產者及び一般國民の積極的協力を要望した、而して今回決定した新米穀政策は農家自家用消費米を除く全販賣米三千六百萬石を政府管理の下に置くとともに内外地を通する配給ルートの統制及び節米運動を強化して一層これが徹底を期せんとするものであつてこれにより愈々十六米穀年度を轉機として米專賣制度に移行することになつた譯である

國民の協力を切望
石黑農相談

【東京十七日發同盟】石黑農相談 今般閣議で決定した昭和十六米穀年度米穀對策は今後の食糧問題の解決に資するため政府所有米及び管理米の增強を圖る事に基調を置いたものである、政府は時局の進展に伴ひ益々重要性を加へて來た食糧問題に關し、既に各般の考慮を拂ひ一昨年來重要農產物の增產計畫の遂行に力點を置き之が生產確保に努めて來たが昨年內地及び朝鮮に發生した一大旱害に依つて米穀の配給が…

獨軍の來襲逼迫
英國政府も覺悟

【ニューヨーク十六日發同盟】十六日のUPロンドン電は英國政府が獨軍上陸作戰逼迫を覺悟してゐる點次の如く報じてゐる
信ずべき筋の情報によれば英政府は既に獨軍の上陸作戰は何時開始されるやも測られずと豫想してゐる、一方中立國係軍事專門家は獨の上陸作戰の危險は依然として濃厚であるが海峽方面の天候から考へて少くとも今明日中は大丈夫であらうと見てゐるやうである、十六日海峽方面は數時間に亙つてひどい濃霧に包まれ豪雨とともに殆んど一呎先が見えなかつた狀態であるが、それでも尚ほ少數の獨機はドーヴァ、フォークストン方面に飛來したと言はれる

英空軍省發表

【ロンドン十六日發同盟】英空軍省發表
一、英空軍は十五日夜ベルリンを始めフランス、ベルギー、オランダ各地の軍事目標その他を攻撃した
一、英空軍は十五日上陸用舟艇の集結中の獨船舶に…

獨空相飛ぶ
倫敦上空で空爆指揮

【ベルリン十六日發同盟】北佛の最前線にあつて對英大空襲の指揮に當つてゐる空軍相ゲーリング元帥は十五日夜自らユンカース八十八型機を…ロンドン上空に飛び自ら空襲の指揮に當り無事北佛ノルマンディ地方の基地に歸還した、ゲーリング空相は「かくも強力な空襲を完成した」と語つた

獨機の倫敦空襲

【ロンドン十六日發同盟】獨空軍は十六日晝間ロンドン空襲を試みたが夜に入るや午後八時過ぎ又復ロンドンに來襲警報を發したが被害狀況不明

【ロンドン十六日發同盟】十五日晚夜のロンドン空襲は獨機が午後五時四十分に至るまで繼續した、獨機はこの間ロンドン市に爆彈の雨を降らし中央部の高層ビルディング數箇所に命中、住宅街に相當の損害を與へた

【ロンドン十六日發同盟】フランス北部の獨長距離砲陣地は十六日午前十一時突如砲門を開き、ドーヴァー市外に猛烈な砲撃を加へ、十分間に四回の一齊射擊を行つた、砲擊は折柄出港の爲めに準備せるドーヴァー市の繁華街に落下した

獨長距離砲猛射

佛印問題を檢討
米長官英濠大使と會談

【ワシントン十六日發同盟】ハル國務長官はロジアン英大使並にケーシー濠洲公使の來訪を求め長時間に亙り會談を遂げたが、會談はロシアン大使は主として極東問題殊に佛印問題を中心に話をしたと語つたが當地消息通は最近の佛印情勢並に濠洲に對する英米兩國の態度につき檢討したもので…

佛政府重大視
雲南鐵橋の爆破事件

【ヴイシー十六日發同盟】フランス政府は去る十日發表した佛印雲南鐵道の河口鐵橋爆破事件に付き十六日その全貌を發表各方面に多大の反響を呼んでゐるが官邊筋では同事件は重慶側軍隊の手に依るもので事態は頗る重大であると大要次の如く見てゐる
今回の事件は佛印と重慶間に勃發した二〇〇の新たなる事件は重慶側の支那方面の手に依つたものと見られる…

米下院議長にレイバーン氏

【ワシントン十六日發同盟】十六日米下院は十五日急逝したバンクヘッド下院議長の後任として民主黨下院院内總務サム・レイバーン氏を選出した

昆明の重慶機關
四川省に引揚ぐ

【香港十七日發同盟】當地大公報の昆明特電に依れば在昆明の重慶側各機關は佛印方面の形勢緊迫に鑑み、この程重慶政府の命に依り全部四川省に引揚げることに決定したと云はれる、…

金融協議會正式に結成

【東京十六日發同盟】全國金融協議會準備委員會は十六日午後四時より日銀で開催…

人事

▲山本健治氏（臺銀理事）十九日東京より歸臺
▲杉原佐一氏（臺灣產業社長）十七日役行に於て商用…

無絃琴

…

三國志
（出廬の卷）
吉川英治作
矢野橋村畫

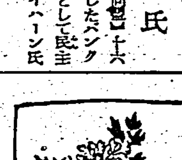

花嫁（一）（304）

…呂布の閨室は、元々、さう三人あつた。
嚴氏は、正妻である。
その後、曹豹の女を入れて、第二の妻としたが、早逝してしまつた。子どももなかつた。
三番目のは妾である。
貂蟬といへば、彼が、まだ長安にゐた頃、熱烈な初戀をよせ、歷史の中で…

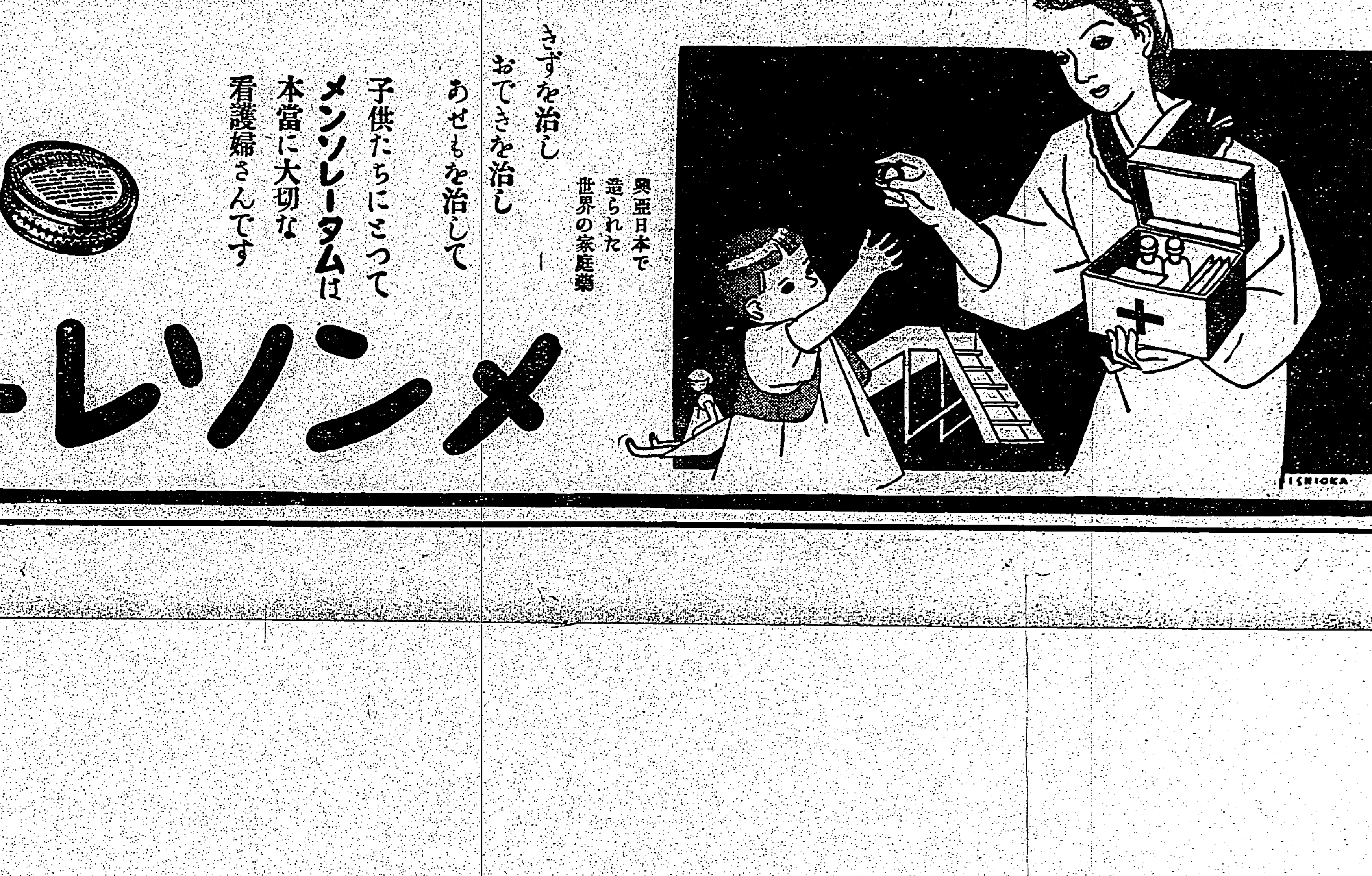

9-3-A

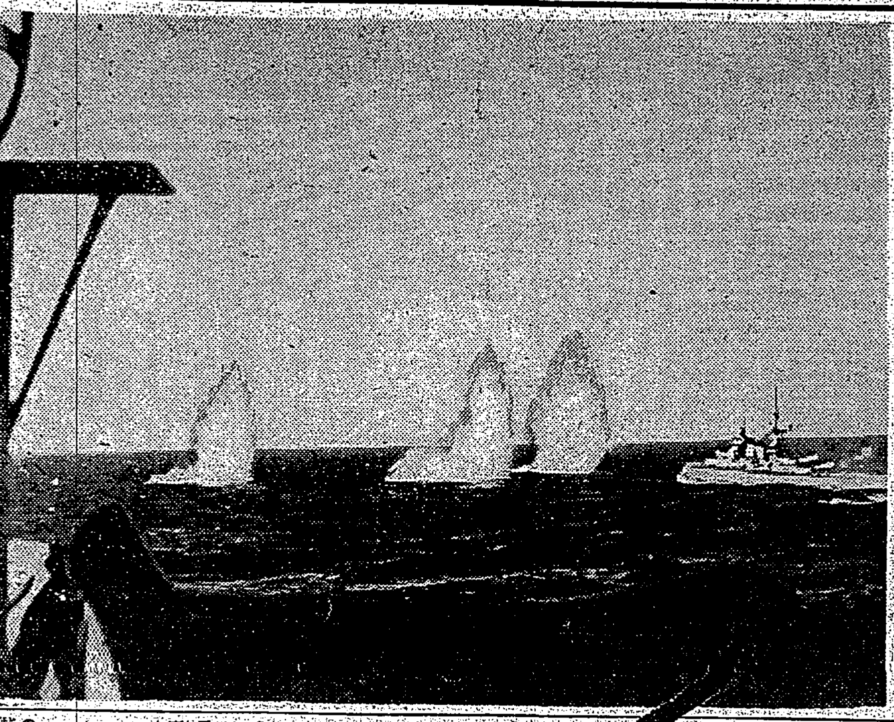
地中海上に於ける英伊の海戰
中西本社伯林特置員發

軍國家庭の御龜鑑
北白川宮家の御動靜
拜するだに畏き極み

【東京十七日發同盟】故北白川宮永久王殿下の御葬儀は明十八日芝高輪の御殿並に豐島ケ岡御墓所において執り行はせられるが御殿內の北白川宮邸に於かせられては大妃殿下を始め奉り妃殿下、多惠子女王、道久王兩殿下には謹んで御喪儀の際にも六日故永久王殿下無言の御歸還を迎へさせられた際の毅然たる御態度をその儘崩させられず連日の御通夜を續けさせ給ふ御由にて御一家の支柱を失はせられた御悲しみを越えて故永久王殿下の御戰死こそ軍人としての御本懷であるとの尊き御覺悟りに雄々しく生き給ふその御態度は軍國家庭の御龜鑑として仰ぎ奉るべく拜するだに畏き極みである去る十二日の正式移柩の御儀後は各殿下には毎朝八時頃から必らず御拜あらせられ御日供には日頃故殿下の御好みになつた物を特に御調理せられ在りし日の如く御供へ申し上げると拜する

御靈柩奉安の砲車に
奉仕の名譽を擔ふ
指揮官と兵等謹んで語る

【東京十七日發同盟】故北白川宮殿下の御喪儀に際して御靈柩奉安の砲車を索引申上げる光榮の奉仕者は殿下が昭和二年三月近衛師團野砲兵聯隊に士官候補生として御入隊當時中隊長として親しく奉仕 殿下が御任官後も引續き昭和十一年十一月迄直屬中隊長或は直屬大隊長として長い間御側近く勤務した陸軍兵器學校生徒隊長砲兵中平峰吉中佐を指揮官として分隊長小山伍長以下前馬草間、中馬佐々木、後馬檜山、砲手寺田、小堀、森戸の六上等兵が選ばれ奉仕する筈であるが十六日夜中平中佐は世田ケ谷區三宿二三八の自宅で

畏多い事ですが魂の安へとも榮ともなつてゐた光明を失つた自分、これが自失と言ふものですか、今はただ感想も何も超越して言ふべき言葉がありません

と流石に感慨深く唇を嚙んだ 小山伍長（茨城縣出身）は[illegible]殿下が御離隊遊ばされた本年[illegible]殿下を中隊長と仰いで勤務、森戸（栃木縣）佐々木（埼玉縣）草間（[illegible]）檜山（栃木縣）寺田（栃木縣）小堀（栃木縣）の六上等兵も夫々 殿下が中隊長時代の部下として親しく御薫陶を添うした兵士達である、十六日原隊では小山分隊長以下奉仕兵は折からの雨を浴びて緊張の面持で御靈柩車奉仕の豫行演習を行つてゐたが小山伍長は部下を代表して

宮殿下の御靈柩近くに奉仕出來る事はこれに過ぐる光榮はありません、一同感激に堪へない次第です

と言葉すくなに謹んで語つたが傍の森戸上等兵は 殿下への追慕に堪へないものの如く左の樣に謹話した

二年兵になると同時に 殿下の當番兵を命ぜられて昭和十二年十一月 殿下が大學へ御入學遊ばされる迄まる一年間御仕へ申上げましたが今回最後の御奉仕に選ばれまして有難さに感泣するばかりです、自分の除隊二日前には當時大學に御在學中であらせられた 殿下にはわざわざ自分を御召になつて御自ら御殿を御案內遊ばされ御馳走を下し置かれた上御土産まで頂きました事は自分の生涯忘れ得ない感激です

笑止！重慶の焦躁
『人民に告ぐる書』に嘘計り

【上海十七日發同盟】帝國不斷の援蔣路封鎖に抗日重慶政府の苦悶は日に深刻化し內部抗爭の熾烈化と共に伴へられてゐるが抗戰四年今や各地に極度の食糧難に瀕し

餓鬼道 を描き出してゐる慘狀たる[illegible]の姿をまざまざと見せつけてゐる即ち重慶發ルーター電の報ずるところによれば蔣介石は四川省內の食糧飢饉の慘狀を一般民衆に知らしめる事を極度におそれて如何に

も米穀類は豐富にあるかの如く[illegible]「四川省人民に告ぐる書」なるものを發表して一般民衆の不安除去に躍起となつてゐる、その書は各重要都市の要所に貼り出され

各紙も 大々的見出しをもつてこれに掲載してゐるがその內容は「四川省の穀類は非常に豐富であつて目下のところ食糧飢饉の如き不安は絶對にない、只近來米價の昂騰せるは全く一部不德商人の投機的買占めに起因せるもので

ある、よつて政府はこれに對して嚴罰を以て臨む方針を[illegible]つつある」と云ふにあり、同時に[illegible]國食糧管理局長[illegible]

四川省各縣地方政府を[illegible]五日を以て全ストック米の[illegible]

最後的 [illegible]するの期限を[illegible]ストック米を[illegible]

[illegible]する態度ぶりは正に笑止の限りであると云はれてゐる

除隊軍夫の營む農場の營舍と除隊軍夫諸君（富永特派員撮影）

羨ましいは東京
切身も刺身も値下げ
春頃と比べて四割前後

【東京十六日發同盟】お待ち兼の魚介類の公定價格が決まつてお臺所へ朗報一商工省では十六日午後一時半から省內に價格形成中央委員會[illegible]農林水產物生鮮食料品[illegible]部會を開催七十七種の魚介類の丸（一尾賣り）切身、刺し身の三種に就て卸小賣の公定價格を決定した、今回決定した七十七種は市場に出る鮮魚の七割を占めてゐるがこの春頃の平均價格に比べて大體四割前後の値下となり九月十三日現在の東京市小賣市場の小賣價格に就いて二、三の例を見ると鮪刺し身一圓二十錢から六十一錢に同切身六十錢が三十八錢に、鯛刺し身一圓三十錢が一圓十七錢に、鯛切身五十錢が三十錢に、鮭切身六十錢が五十錢に夫々小賣價格が値下となつた、殊に二十日解禁、二十二、三日頃出廻る秋刀魚の走りがこれまで四十五、六錢してゐたのが二十六錢に[illegible]げされてゐる、この[illegible]の方針は昨年の高い時期[illegible]めた

安い時期を除いた普通の値段の最高價格をとつたものであるが鮪甘鯛、鰆鯛の二種は產地に依り差が甚だしいので上、並の兩價格を決

漬物、乾物も値下げ
卵や食器類まで決まる

【東京十六日發同盟】十六日の價格形成中央委員會では魚類の外漬物、乾物、支那蕎麥、サンドイッチ等一般大衆に縁の深い食料品の公定價格が決まつたその內漬物は九・一八に比し二割程度下げ澤庵は奈良漬上の東京協定價格百匁當り六十錢が四十錢並三十五錢が三十錢になつたその外山葵漬二十五錢、淺漬二十錢、奧京漬十二錢等乾物は九・一八に比し一割乃至二割下げ大根切干百匁當り五十

公定價格決定

基隆天滿宮の秋祭

【基隆電話】基隆天滿宮社の秋祭りは例年の通り來る二十五日午前十時から執行されるが當日は午後から境內に於て市內各小公學校兒童の劍道、角力大會や民間子供舞踊團の舞踊大會など可愛い子供達の奉納催し物が行はれる

榮轉の伏屋中佐
離臺は廿二日か廿四日の豫定

臺灣軍司令部附 伏屋宏氏は今回、砲工學校副官に榮轉した、離臺は二十二日か二十四日の豫定のので挨拶のため十七日本社に來訪

蘭領ニユーギニヤ探檢③
九州帝大教授 金平亮三博士

密林の十六日間
憧れの生きてゐる極樂鳥

私は折たたみのベッドを持つて行つたが、蚊帳は我々の常用の穴のあいた蚊帳でなく金巾の蚊帳である、どうしてこんな蚊帳を使用するかと云ふとニユーギニヤは濕度が頗る高く朝になると蚊帳が濕氣でべとべとになる、丁度雨に濡つたと同じであるから普通の蚊帳では全く駄目で罹れるとマラリアとかその他の病氣になるからこの金巾を張る

この蚊帳 は何だか呼吸がつまる樣であるが、[illegible]寢ることが出來た。それに蚊は

密間は恐いが晩になると凉しく毛布をかけて寢た位である。一日目は密林地帶の細い道を歩いた、この中は太陽が頭上にあつて弱く矢を射る樣な光を投げてゐるかの樣に見え、如何に[illegible]してゐるかが判る、それにこの道は泥沼の樣な道で木の根が深山に出てゐる[illegible]罹れると無暗にこれに引つかかる[illegible]ここには蛭がゐる。

臺灣の蛭 は長さが一寸位あるがニユーギニヤは一寸から[illegible]だんだん小さくなり最少ではピン位のが居てこれが知らぬ間に靴の孔から這入り脚下を通つて肌に吸ひつく、大きなものは手に吸ひついてくる。又手拭で顏を拭くとそれに小さなピンの樣な蛭が澤山付く、それを知らずに眼を拭くと眼の中にまで入ると云はれてゐる、私と

[illegible]路に來て世話をしてくれた人は苦で手拭で汗を拭いて眼の中に蛭が入り頗る難儀をしたと云ひ決して手拭で拭いてはならぬと注意を與へてくれた、初[illegible]

たが終には平氣になつた

第三日目 になると叢林が深くなり山を登つて行くと[illegible]々紫色の蓮の花が見られ非常に愉快であつた、午後一時頃であつたが後の方でガヤガヤ云ふ[illegible]をと何かと思つて見ると蛇が居た[illegible]でニユーギニヤの蛇は猛毒を持つてゐるから注意せよと云はれてゐた、蛇は[illegible]丸太の中にとぐろを卷いてゐる、これはウラルビサと云ふ蛇で長さは

約三尺位 で灰色を呈し頭は三角でなく普通の格好をしてゐて尾はスポイトの樣になつてゐる私はこれを標本に採らうと思つたがするすると逃げるので仕方なく自分の採集棒で一度強叩くと死んでしまつた、これを日本に土產としたいと思ひ枝を切つてそれに蛇を結びつけた、處が土人はこの光景を眺めて遠くへ逃げてしまつてゐた非常に怖がるらしい「これは死んでゐるから持つて行け」と云つても持つ事は勿論近寄りもしないので私が持つて行くことになつたこの蛇は咬まれると確くなく三十分位して心臟麻痺で罹れると云はれる猛毒性があると云はれ土人の怖がるのは無理もないと思つた、それから四日目に始めて

目的地に 沿いた、ここはダルマンと云ふ所で大きなダルマと云ふ樹があつて、それにゴムを

採る際にナイフで傷をつけて目印を採る、この附近は無人境で私は[illegible]土人を連れて山の中へ自由に採集に行けた、[illegible]し、そうして日暮前に歸るので何かがれの極樂鳥の姿を見た私の心の[illegible]てゐる小屋の上に一羽やつて來たこれは黃色であつた

極樂鳥は 極樂が非常に多く一番多いのはこの黃色であつた、今までは標本は深山見たがいたのは初めて見た、私の喜びは今も忘れる事は出來ぬ、ダルマン附近に[illegible]植物標本の採集[illegible]荷が多く丸木舟で川を下ることに

なつた、川は非常に急流でその中に倒れた木が沈んでゐて知らずに衝突すると丸木舟は轉覆するので大變に心配をして下つた、それは私の大切な寫眞のフイルムとか色々な標本が[illegible]になると心配であつたからである、川の上では日陰がなく

今までは 密林中だから日中に子供があつた、カンガルーは深山居ることは知られてゐるとあるが[illegible]

胸の處に 袋があつてその中に子供がゐた、カンガルーは袋[illegible]

[illegible]

奇妙にも [illegible]

（キンブニ河を下る丸木舟）

盲人に呼掛ける
"眼の記念日"の開眼檢診運動

九月十八日は眼の記念日で全國的に國民に對し、眼の大切な器官である事、眼の病氣に罹らぬ樣に注意する事、眼の病氣に罹つたら直ちに醫師に診察を受け治療する事等の注意を喚起し、國民の體位向上を圖ると同時に身體の最も重要な器官を保護し、眼疾に罹らぬ事、[illegible]いて失明の不幸に陷らない樣呼びかける事となつた、臺北市では臺灣盲啞保護會が主體となり市內の盲人約三百名に對し赤十字救護事業として開眼檢診運動を起す事となり、十八日より三日間に亘つて同院眼科醫長河本博士外醫員に依り診察を實施し、その結果手術に依り視力を恢復し得る者があれば入院治療を受けさせる事となつた、市內に於ける[illegible]

上海租界に巢喰ふ
抗日團の一角崩壞
三民主義青年團首腦自首

【上海十六日發同盟】租界を根城に重慶政權と連絡しその指令下に暗躍をつづけて來た重慶側三民主義青年團上海支部の有力分子、上海支部書記長吳席文、知識訓練係長王果島、行動隊長張開容等は南京國民政府の堅實なる發展と和平勢力の增大を認識すると共に重慶側の抗戰政策の前途に絶望し、相携へて國民黨海を持參して十三日夜滬西の新政府政治警察署に自首して來た、同人等が提出した名簿によれば上海支部主任は重慶の特務隊員として活躍して居た、隊員は八百餘名に達して居り、抗日分子の淵叢たる上海の一角が之に依つて崩壞し始めた事は注目される

五錢、千[illegible]六十五錢等が目屆い所支那蕎麥は[illegible]及び[illegible]の外箱等を入れたもの一杯十五錢、[illegible]二匁以上を入れたチヤーシユ[illegible]は三十錢と云ふことになつた其他[illegible]

練兵場で教練行進
南門青年學校を査閲

臺北南門青年學校[illegible]

臺北子規忌

[illegible]

圖南丸凱旋
鯨油と新鮮な鯨肉を積んで

【東京十六日發同盟】北氷洋の漁場に雄々しい[illegible]日本水產捕鯨船圖南丸（九、八八六噸）は[illegible]鯨油と新鮮な鯨肉を滿載して九月七日漁場を出發、十五日檀しの神戸六月四日大阪に一路歸航した、同船は去る[illegible]

疾病調査の打合せに
州衛生課から各郡署へ派遣

泡盛の闇檢擧

【新竹電話】泡盛の闇に於いて今[illegible]

廿日朝勇躍出發
南支皇軍慰問團の一行

【臺北電話】[illegible]

新竹官選市議の缺員二名を任命

【新竹電話】新竹市會議員官選二名の缺員につき[illegible]

香奠返しに獻金

心理學談話會例會

臺灣映畫配給組合の結成成る

裏大屯海岸へ
一泊の循環行脚

新竹競馬の前景氣

あすの天氣

北部地方 東の和風晴
東部地方 東の疾風晴後曇雨
南部地方 北の和風曇後晴
西部地方 北の和風後曇
澎湖地方 北東の和風曇後晴
新南地方 南西の和風雨

概況（十七日）[illegible]

訂正

ラヂオは叫ぶ
ノーチンシャン
洗濯石鹼 洗化粧石鹼

ベートーヴェン曲 作品六〇
遂に出づ！ 偉大なる指揮者による決定盤！
第四番
トスカニーニ 指揮
タクト＝樂は語る

中古修理本革靴特賣
杉本幸重商店

入營 應召準備の本

御會葬御禮 金森英雄 親戚一同

七分搗の御飯に是非 ごま鹽
御料理 喜晴

新體制に能率增進 ヨットの鉛筆

臺日案內 書籍 醫院 性病科 寫眞 內地土產 桐田の本場文旦 金融 電話債券

時計眼鏡 メガネは金光堂
ラヂオ器械 ラヂオ十ケ月月賦
洋服 婦人服附屬品
自轉車 羅紗の仕入は大菊へ
藥種商 梅肉X
蓄音器 中古レコード
雜件 タイヘイレコード 地下足袋仕入は
美容術一般
コワレても使へる重寶な硝子！ KK安全時計ガラス

ひふ病良藥 テーム水
皮膚病良藥テーム水は ●殺菌作用で ●消毒作用で ●收斂作用で
全國到る處の藥店にて販賣す
東京藥院

ハゲない 頰紅 オチない 口紅 クロバー
健康色のクロバーであくまでつつましく

輕音樂選 行進曲篇 コロムビア
潑剌たる行進曲傑作集！

お芋の皮の回收は婦人の手で

黑田力造

古綿、紙、ボロ、バケツの廢品用品に始まり、古新聞、化粧品の空瓶の類に至るまで廢品といふ廢品は各家庭に姿を止めない位に、今まで婦人の手で集められて來ましたが、意外な所に重要資源がまだ隠れてゐたとは耳よりな話。婦人の大好物のあのおさつの皮や切れ端から、血の一滴といはれるガソリンに混用する無水アルコールがとれるのですから、今年の秋はせいぜい薩摩芋を食べて、節米報國、燃料報國ができようといふものです。

全國の薩摩芋の産額は一億五千萬貫、その中食用にされるのは約一億貫で、皮や切端は食用の五パーセントで四百萬貫に上つてゐますが、識者と大藏省が全國に呼びかけて、この四百萬貫をかき集めて利用しようといふのです。切端十萬貫から無水アルコール一千石がとれる見込みですからなかなか馬鹿になりませんが、岡山、鹿兒島、福岡、大都市及び静岡、川崎市の工場へ發送する費用の方は大藏省で持つことに計畫が進んでゐます。

無水アルコールを採る芋の皮は腐敗してゐても一向差支へありませんが、腐つてゐると回收の際に取扱ひが不便でせうから、皮は皮、切端は切端として別々に古新聞にでもとつて、日當の良いところにひろげ乾燥して置けば、これからの時候ではまづ腐敗することもなく好都合です。集めるときは町會など一切町會の手で持ち寄り取纏めた上、運搬に便利なやうにして頂ければ良いのです。

實質的な司法保護を望む

臺北　范　光

街に、路地に、新聞に、司法保護週間のポスターを見、行事を見る。司法保護思想の普及に慈善團體や有識者等が、血みどろな奮闘に對しては唯頭が下るのみである。病後者にも等しき刑餘者を護るといふことは、社會を構成する一分子として、亦國民の一員として當然の義務であらう。

顧みれば、大正元年九月十三日明治大帝御大葬の日、大帝の御聖徳を永へに記し奉りて此の日を司法保護記念日と定められてより早二十八年目である。其の間、歴代當局者の努力と國民の同胞愛に燃える熱誠とに依り本邦に於ける司法保護事業が著大な進化の一途を辿り來つた事は否み得ない事實であるが、然し彼我の事情を鑑みる時、前途の光明未だ遠しの感なきにしもあらずである。

今、戰時下に於て、第二十八回の司法保護記念日を迎へ、不幸な同胞の身の上に思ひを寄せ、より明るき光明の照り來たらん事を念じて止まないのである。

現今本邦に於ける司法保護團體は機構も理想も立派であるが、肝心の實際的方面に於ては少し消極的であり徹底的ではないかと思ふのである。云ひ換へれば掛聲ばかり大きくて實の之に伴はない事である。刑餘者を護る……とは職を與へることであり、虚心もて迎へることでなければならないのであるが、然し社會は果して理想通りに刑餘者を心から迎へて居るか。逃避や深い疑惑と矛盾なきを得ないのである。

一部の篤志家と少數の仁慈ある人士を除いては、彼等は社會から斥けられ疎遠され通しが實狀である。

銀行會社に於て然り、將た本運動を積極的にリードし推進して行かねばならない國家に於ても亦然りである。彼等の行手には銀行會社は悉く門を鎖し、官廳に一歩も踏み込ませない……

實際的の司法保護を念願する所に、既に彼等の……刑餘者の悲觀を助長された一部の篤志家の實を低下させるばかりでなく、彼等を益々卑屈に陥らしめるのみだ。

前非を悔いて眞人間に甦つた者にはもはや何の咎めもない筈である。社會上、國家上、新様な不幸なる同胞に對して堅確を救ける必要は何處にあるか。寛大な心で彼等を迎へてこそ、國家は栄え社會は明朗になろう。──今からでもいい、前科者と云ふ觀念に囚はれずに、官界が率先して刑餘者を採用する寛大な態度を私は望み、そして實際的の司法保護の曙光が見られる日を深く祈つて止まない。

獨飛行機によつて襲撃された英國の石油貯藏タンク

三重の愕き

岡田禎子

先日、友人の作品が映畫になつた。その作品の中には、少し氣の毒な有閑マダムが出て來るのだが、或日彼女は、實に突飛な帽子を冠つて歩いた。

さて、この作品が検閲に廻つた時、この帽子がいけない、この帽子を削れ、といふことになつた。

ところが、フイルムの上で、人が冠つてゐる帽子だけを削ることは出來ない。結局、彼女がその帽子を冠つて出る場面を全部削つたのだが、そのため、全體の筋が全く譯の解らないものになつた。

検閲官の心配は、昨今大衆の中には映畫などを見ると、すぐその眞似をする者も多い。こんな突飛な帽子を見せると、すぐにこれの流行を來す恐れがないとも限らない──といふのださうである。

この話を聞いた時、私は少なからず驚いた。いくら愚者だといつても、まさか映畫の眞似をして變な帽子を冠る程の婦人は、ある以上にはあるまいと思つたのである。

所が、輕井澤から歸つて來た友人が、萬平ホテルのロビイで見た話をしてくれた。ロビイの卓を圍んで數組の人が話し込んでゐた。話題は七・七禁令についてであつた。彼女等は此の禁令に不滿で、いろいろ不便を並べ合つた末、次のやうなことを云ふのであつた。

「この上は、洋服の型にでも金をかける他はありませんわね。洋服の型にはまだ禁止令はないでせうから」

この話は又私を愕かせた。と同時に、先の検閲官の心配が、決して愚なる杞憂ではないことを知つた。

それにしても、輕井澤の萬平ホテルで夏を過すやうな階級の人といへば、我國民中でも、恐らく最上層に位する人々の筈である。……大衆の模範ともあるべき上層階級の心の中に、かういふ考へがひそむことを知つて、私は三重に愕かせられたのであつた。

薬も時には毒

果物の正しい與へ方

子供の食膳に果物を與へることは疲れた胃腸を整へ、消化を助け、又ビタミン、酸分、無機質を多分に含んでゐて體に大切な効果があります。然しそれも與へ方如何ではかへつて胃腸を悪くする場合もありますから、正しい與へ方を御紹介しませう。

△

離乳期から三歳位まで、また人工榮養兒は生後二、三ケ月頃から果汁を與へてやります。果汁を取るには蜜柑、リンゴ、オレンヂ、ネーブル、葡萄等の柑橘類、梨、葡萄等が用ひられます。その搾り方はリンゴは皮ごと日本梨は皮を剝いて卸し、布巾に包んで絞り、柑橘類は輪切りにして汁搾りで絞るか布袋をさいて布に包んで絞るかします。此場合消毒に氣をつけませんとかへつて細菌を與へることになりますから、確かに消毒をして與へてはなりません。

△

卸し果物は消化のよい小兒なら早くは十ケ月、遅くも一年位から食べられます。リンゴは一度熱湯に浸けてから卸しますと赤くなる心配なく、日本梨はザクザクがあるので、兒によつては下痢を起すことがありますが、それも與へ方によつてはかへつて便通を調節してくれることもあります。西洋梨はよく熟した新鮮な時期といふものがあり、二、三日なので、それをえらぶのが素人には難かしく、目測することもあるのでさけた方がよいわけです。

△

果物のままで與へる場合、一番無難なのはリンゴで、滿二年以上になれば皮を剝いて與へます。バナナは皮には色々の細菌がついてゐますから洗へ、外まで洗してゐないが場合でも拭ひ方に注意し、食べ過ぎぬやうにします。西瓜は切つた其時のものはよいのですが切りおいたものは危險であり、いちぢくは皇族ならよいのですが、胚乳は消化に悪いことが困難です。

から上げた方が安全です。

缶詰汁のみはよいが、種子の周りのヌルヌルしたところはいけません。柿は消化の悪いものですから三、四歳迄は不適當です。

萬人向のおさつのお菓子

手輕で味はなかく上等

これからますく味のゆたかになるおサツを使つて、ご大人で併せておいしく、殿方にも好まれるお菓子の作り方を二つご紹介しませう。

1 ×　×

さつまいもの揚(?)き林揚はおさつの外にラード(他の揚げ油を代用してもよい)そして、飴を作るために砂糖、少量の酢及びラードを用意します。最初芋を適當の大きさに角切り乃至輪切りにして、一度蒸しますが、その代りに生ゆでにしてもよろしい。これを外側が軽い狐色になる程度に油で揚げます。そしてお芋を十分浸る位の飴を作ります。目分量で砂糖一、酢と油をその三分の一づつまぜ、鍋に入れて弱火にかけますと、次第に飴色になつて來ますから、箸の先につけてみて、糸を引くやうになつたら、揚げたお芋を手早く入れます。この飴は煮つめ過ぎない方がよいのです。これは熱いなら、熱い中に頂く品です。

2 ×　×

皆白い粉をまぶしたやうな芋せんべい……お芋を縦に薄く切つて、胡麻油でカラリと揚げて油を切つておきます。白砂糖と同じ位の水に溶かし、弱火にかけて、絶えず箸でかきまぜ、泡が出なくなつたら……鍋に細かい泡がたつ程度になつてきたら、お芋を入れて手早くかきまぜ、お芋の表面に砂糖が白く結晶してきます(川野セチ子)

方がおいしいので、それには水を入れた器を添へてすすめ、この水に器を一つ一つ通して召上れば、手をよかず、旨くて……たお芋がはなれ易くなります。また小さい方のお八つなどで、冷めてから上る場合は、熱い中に一つ一つはなして、お互にくつつかないとかさうしましよう。

食器の消毒

食器類は一ケ月に一度くらゐ消毒をおすすめします。その方法は消毒しにくいものをみなお釜に入れ、水を浸し重い蓋をして三十分間煮ます。そして自然にさめるのを待つて釜から取り出しますと、こはす心配もありません。

電撃一閃！心臓病は命とり

動悸を鎭めぬ汗をとり

體を芯から丈夫にする

特種動物ホルモン療法

心臓病は何時いのちとりの症状に逢着するかしれません。あの人がといふやうな人の生命まで一寸實に電撃的に奪ひ去ります。暑さのため體力の弱り勝ちな折柄、日頃心臓の丈夫でない方は特に十分の手當と要慎が肝要です。

この心臓病の手當には動物ホルモン劑が一番近道です。今評判の心臓藥「救心」は皇漢藥中で最も珍重される麝香を始め烏犀角、牛黄、熊膽、眞珠等の優れた動物ホルモンを最も効果的に配伍嚴製したもので、昔から印籠藥として氣附藥や救急藥強壯劑とされてゐたものです。

此のやうに「救心」の諸成分はみな動物のホルモン質ですからその特長として速かに體内に吸收され、弱つてゐる心臓の組織へ働きかけよくその機能の恢復を計ります。即ち血液に新しい活力をつけ動悸を鎭め、熱や咳、盗汗をとり抗病力を强め體を芯から丈夫にして底力ある健康體を創ります。ぜひ一度「救心」の藥効をお試し下さい。

身體の衰弱が治り、食慾進み 心身晴々と日々山で荒仕事

高雄州下北部郡岡村　向川仁太郎

(前略)お勧めで「救心」服用後二週間目より咳嗽も少くなり、眠りも少く、食慾も進み身心共に明るくなりました。目下は山に登つて毎日木を伐つたり、其他どんな荒仕事をしても何ら身體に障りなく、病氣以前の健康になり元氣よく働ける様になる事が出來ました。

(救心藥價は一週分三圓、二週分五圓五十錢、三週分五圓で藥店デパートにあり。品切の節は救心本舗へ(振替東京七三六番))

特種動物精膽藥「救心」試驗藥二日分

救心のキキメある症状

心臓の病で苦しむ人
肋膜や肺のよくない人
胃弱で食慾の進まぬ人
心臓弱く動悸や息切の人
胸が弱く熱やセキの出る人
盗汗で夜分ね苦しい人
神經痛で手足の痛む人
心臓脚氣で苦しむ人

無代進呈

郵便で「救心」二日分と「心臓の手當と療養法」を一人一回限り(ハガキで御申込の方へ)無代進呈致します。

申込は　救心本舗　東京市京橋區西八丁堀三丁目(二ノ十二)　振替東京二〇一番・九〇四番

ウテナ粉白粉

國産最高

生きくとした……自然なお化粧

これからは、お顔の自然さを生かした健康な粧ひを！

ウテナ粉白粉は粒子に新工夫があるので、地肌の調子を美しく生かして汗や脂らに崩れず、清楚な而も興亞女性に相應しい健康美のお化粧が出來ます。

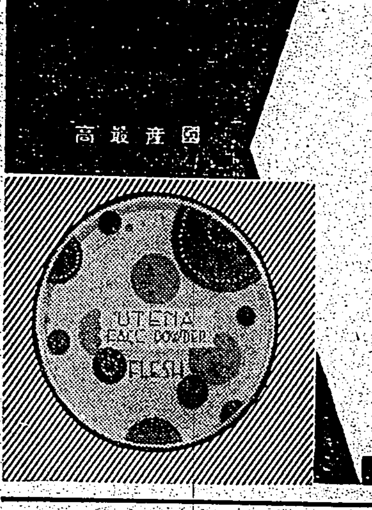

B.90

安眠出來て丈夫になる

布施市荒本　鈴木孝一

前略、フルチ錠の服用に依り永年惱んで來ました頭痛やのぼせ、めまひが薄らぎ、最近は夜分は安眠出來る様になり血壓も正常近く下つて頭の調子が良くなり、この分なれば快方も近い事と非常に樂しみに服用を続けて居ります。現在では上記の病氣の通り元氣になり永らくの病床から離れる事が出來る様になりましたのも偏にフルチ錠の御蔭と喜びに溢れて居ります。

無代進呈　……

東京市京橋區京橋一ノ三　古醫學研究所　電話京橋(56)二五八四番・二六三八番　振替口座・東京六五三〇八番

排毒と順血に　フルチ錠

長壽に病毒は大禁物

のぼせ、めまひに惱み 記憶・根氣薄らぎ肩が凝り 血壓高く夜分眠れぬ人は ―先づ血液に御注意―

壽命の長い短いは血管が強いか弱いかによつて定まる……と云はれる。つまり病毒、黴毒等の綜合毒＝ふる血があるとそれが血管の内側にこびりついて血の流れる孔が狹くなり且つ血管の壁質である彈力性が無くなる。斯くて血液循環の働きが鈍り、血壓のみが高くなつて腦溢血のやうないろくの脳症状や動脈硬化症状が現はれる。甚だしきは其の爲にして脆くも血管が破れて脳溢血ともなり、脳神經が搔き亂されて馬鹿や氣狂ひともなる。ですから今のうちにふる血を取つて血管を丈夫にし人生の最大不幸を未然に防ぐ心掛けこそ必要であります。此の目的を達する爲に多年の研究によりて創見されたのが好評噴々のふる血退治！

のぼせ、めまひも薄らぎ

家々に立つ　別府温泉薬　別府市石町　百湯社
各戸に必要な……無代進呈
アスノアサ グリコヤデ マッテテネ

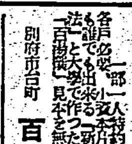

金鶴香水

爽かな氣分です！

ハンカチーフに、ネーブルに

丹頂化粧品本舗

食慾を増進する微生物

旺盛なる食慾喚起

食慾の缺損を訴へる患者にわかもとを投與するは醫家の常識となつてゐる。苦味劑、其他刺戟劑を投與して食慾を喚起する從來の方法は、効果が一時的に止まるのみならず、濫用すれば、胃腸粘膜が極度に刺戟されて機能を一層衰弱に導く虞れがあるが、わかもとはかゝる缺點なく、獨特の細胞賦活作用により、旺盛にして而も自然的な食慾喚起作用を發揮する。

病憊せる細胞に賦活

わかもとの特色たる細胞賦活作用とは含有せる各種榮養素、酵素等が病憊せる細胞の賦活に同化し、機能を內部的に強化する作用で一般化學藥の如き副作用なく、其效果は持續的全般的である。從つてわかもと投與の結果は、消化液の分泌、腸胃壁の收縮運動が著しく促進され、眞の食慾を喚起するに至るのである。

唯一の複合藥用酵母劑

わかもとは、特に優秀なる酵母を最も理想的條件の下に培養した藥菌の酵母とビール酵母及び強力な各種酵素を有するアスペルギルスNK菌を配伍した本邦唯一の複合藥用酵母劑で、其優秀なる酵素製造の胃腸を益々健かにし、遙かに優越せる效は以て醫界の認むるところである。

顯微鏡下のヘーフエ菌(上)とアスペルギルスNK菌

胃腸榮養　わかもと

發賣元　東京　わかもと本舗

定價　九〇錠　一圓五〇錢　一千錠十圓　一二〇錠　四圓五十錢

流行期

赤痢　疫痢　チフス

ヘテロゲン

赤痢疫痢豫防藥(ヘテロゲン一號(チフス)ヘテロゲン二號)は、小兒、老人、婦女、姙娠婦も服用容易で、しかも服用法も甚だ簡便で、副作用なく、効果は卓效であります。文献進呈

東京芝公園　同仁製藥株式會社

星ぞら (151)

……上京・映画製作……

井伏鱒二 作
吉田貫三郎 画

岳麓風景（三）

富士吉田驛の構内は、登山客とバスの客でいつぱいになつてゐた。團體も人とバスで、すつかり埋まつてゐるといつても過言ではない。佐野は自分ひとりだけ、大形な登山服を持つてゐるやうな気持がした。その辭りのため彼は、驛前めバスの入口にぶらさがつてゐても平気だと努めてゐた。

ところがバスが富士吉田から船津に行くところには、このバスは殺人バスであると心に思つた。大きなリュックサックやテントやロープやピッケルなど、バスの入口に堆く積上げてゐる。この登山客たちはバスの窓に河口湖が見えて來ると口々にその風光を讃歎した。佐野はこんな風景など呪はれてをれと思つた。

バスを降りるとき、佐野は明らかに口に出して云つてやりたかつた。

「いつぱし登山家の風してやがつて、この湖水だつて始めて見やがつたんだらう……」

その實、彼も河口湖には初めて來たのである。湖水は遠く山の裾に細く消えてゐた。水面に一艘のヨットが浮かび、水泳をきた外人の男女が乘つてゐた。左手には、直ぐ近くの旅館の屋根越しに富士山が見えた。佐野はふと氣がついたが、その旅館に登山和旅館といふ看板が掛かつてゐた。先日大塚先生が部屋を豫約してあると云つてゐた旅館である。その旅館の窓は湖水に面し、窓の下に棧橋が突き出して生簀が結びつけてあつた。

佐野はその旅館の窓に目をくばりながら、棧橋に降りてみた。しかし二階の窓も三階の窓もがらんとして、お客の姿は見えなかつた。彼は躊躇なしにその旅館をたづねることにした。

玄關にはいつて行くと、中年の女中が現はれて素氣なく云つた。

「おあひにくでしたね、滿員です」

佐野の頰には、まだメンソレで絆創膏が貼りついてゐた。

「いや、僕……泊りに來たのではなかつたです。僕、ホテルに泊つてる客ですが、大塚君ゐるですか……」

彼は豫め計畫しておいた通り、さりげなく持ちかけた。來る途中の廣告塔や看板で見ると、ここには河口ホテルといふのとフジビュー・ホテルといふのがある。旅館はあまりたくさんありすぎて、いちいち名前が覺えきれさうもない。

「僕、フジビュー・ホテルに、先月から泊つてるです。お宅に、大塚君が來てるといふですから、散歩のついでに來てみたです」

「あら、フジビュー・ホテルにお泊りのお客さん……」

女中は幾らか愛想のいい顔色に出て、しかし勝手に云ひたいことを云つた。

「あそこのホテルは外人客で混むでせう。あそこのホテルは、五千圓とも部屋の混雑を、七十圓にしてゐるさうですね。尤も、さうしたくつちやあ、お客さんから高いお金はとれませんからね……」

佐野はいいかげんに合槌を打つた。

「しかし、同じところにゐると退屈するです。それで散歩に出て來たですが、大塚君ゐるですか……」

なぜ獨逸軍は強いか の再檢討（三）

伯林 中西賢三

機を見ることの妙と機先

獨逸軍の勝つたあとを辿つて見ると、機を見ることの妙に驚くであらう。波蘭戰だつて最も戰爭に適した九月初旬を選び、世界の輿論が「獨逸の云ひ分は無理でもない」と云ふ氣分が見え、國内ではもうこれ以上の忍從は出來ぬ、と云ふアトモスフェアの最高潮の機を見計らつて戰爭の幕を切り離してゐるし、丁、諾威軍は全く手を集中し、白國戰の目標のついた所には既に佛國西へ進出してゐるなど、進んで敵に打ち勝つ自信を得たる機を逸せず攻撃に出でたる戰爭定石と兵法上至妙とされてゐる機を見るの妙諦、あたかも小兵を見付けたる獅子が、全力を振つてその敵を屠るが如く、戰爭の好妙無窮に驚くるものがある。

また機を見るに妙を得たるヒットラー總統の戰法には殊に機先を制するの妙手が厳然と現はれてゐる。彼の波蘭戰に於ても、白蘭佛進軍に於ても、宣言と同時又至はそれよりも三時間前に獨軍は既に國境を突破し、それより更に先に空軍は敵地に飛翔して、地上の飛機を大半破壊し、その戰鬪力の飛行場を破壊し、その戰鬪力の統御を挫折破壊せしめてゐる。

また彼の有名な落下傘突擊隊の如きは、其の思はざる所に鋭く出でて和蘭軍は既に英佛と馳け合ひとなり、西部國境を手薄にして、東部和、獨國境に兵を集中し、獨軍侵入せば和蘭獨特の洪水防禦戰法で……

部下兵士を觀ること我子の如し

前の大戰と今次の大戰に出征した獨逸古兵の話の中に、その著しく變つてゐる一番の印象は「僕等は大大戰に我々兵卒は並馬と等しかつた。召集令一枚で貰つたが、今次の大戰では、兵卒も將校も同じ食事の一皿を食べ、ヒットラー總統の言葉で云ふと、一兵卒と同等のものを食べてゐる。そして獨逸が勝つて食べてゐない。そして獨逸が勝つて……

出來ると云ふものである」と。アルターケンペーとして、然も下士として出征してゐたから、ヒトラー總統は、下士以下の大多數の心理を何が不滿であるか、何が不自由であるか、また何が不滿であるかと云ふことを十二分に察知してゐるからこそこの大改善を行つたものである。世界の現今の名將で、これまで行き屆いた部下の心情を洞察して愛撫してゐる名將が他にあるだらうか。これこそ永年下士以下の生活を體驗した彼に於いて始めて見られる贈り物であらう。

しかし獨逸では、愛撫にこそすれ、一方に於てこれが增長は決して許さ……

時局經濟相談欄

刺繍又は金銀漆糸の織物及その製品

問　刺繍を施したる織物及びその製品、金銀漆糸を用ひたる織物及びその製品の中に左のやうなものが含まれますか

一、細巾織物（例へばリボン帶地）
二、メリヤス、レース、フェルト
四、旗、帛手巾、肩掛等の類

答　一は含まれます、二、三、四は含まれない（經濟相談所）

給羽織、袷羽織の定紋

問　完成された給羽織袷の羽織にして定紋を染めることは差支へありませんか

答　支障なし（經濟相談所）

夕刊經濟欄

商船の支店長

石垣氏の南日本入りに伴ふ異動

大阪商船では今度同社を主體として南日本汽船會社が創立され同社の參與大阪支店長石垣廉氏が南日本の專務に就任したので去る十一日附次の通り支店長級の異動が發令せられた

參與大阪支店長　石垣廉
依願退社
門司支店長　小山忠秋
大阪支店長を命ず
青島出張所長　山下正園
門司支店長を命ず
東京支店次席　宮崎進
青島出張所長を命ず

本年夏秋蠶豫想

【東京十六日發同盟】農林省發表昭和十五年九月一日現在に於ける本年夏秋蠶豫想掃立數量は總數七三、四四〇、七二〇グラム內白繭種七三、四二〇、三九〇グラム黃繭種二〇、三三〇グラムで前年夏秋蠶掃立數量七四、〇一四、六一一グラムに比すれば五七三、八九一グラム（八厘）の減少を示してゐる以上の如く前年に比し僅かに減少の豫想を見たのは桑園期後の桑の發育良好なりしと凍害桑園の早刈りとに依り掃立を增加した地方ありしも晩秋蠶に於ける桑葉の不足したものありしのみならず又繭價安を見越して掃立を手控へる地方尠からざるに依るものの如く尚最近五ケ年間に於ける夏秋蠶掃立數量は左の如し（單位グラム）

昭和十年	八二、七七七、五三三
同十一年	八〇、五九八、九三〇
同十二年	七七、五〇二、四四九
同十三年	六六、四四八、三三〇
同十四年	七四、〇一四、六一三
同十五年度豫想掃立數量	七三、四四〇、七二〇

商況（十七日）

東京銀行實株
東京國債前場
東京短期前場
東京短期日步
東京長期前場
東京短取組喰合
東京長期總取組
大阪短期前場
大阪短期日步
大阪長期前場
大阪棉花前場
橫濱生絲前場
株式公債
爲替
銀塊
棉花
生絲
小麥
砂糖
神戸爲替
正金建値
上海爲替
同軍票

[illegible]

映畫—浪花女—

大阪文樂座に名人の名を遺した豐澤團平の名作「壺坂」作曲の苦心に絡んで文樂の背後特殊な世界に住む生活の中に苦しみ慍しむ彼等の妻女娘たちを描いて明治初期の浪花女を再認識させ、更に文樂の人形を本格的に扱つて人形淨瑠璃の夢幻的な雰囲氣の中に名人の血みどろな藝道精進を描いたもので、監督は溝口健二、出演者は坂東好太郎、田中絹代、中村芳子、高田浩吉等である

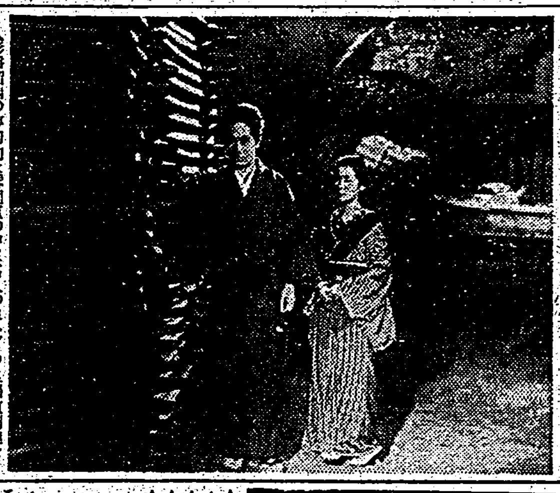

と武器の差被飛行機がその占領飛行場に着陸し、小舟で來る本部隊と連絡を取つてしまふたのは全くお伽話のやうであるが、今次大戰で始めて使用した攻擊新戰法であるが、敵の機先を制してしまうたから、五日で一國の軍隊を不能ならしめてしまうたのである。

スカパーフロー軍港を空襲した時間にコーヒーの上から機銃の如く、巴里空襲には丁度朝食に、時間を見計らつて機銃を降らしてゐるのは、敵兵闘志の問題を觀察して、敵が防禦の陣に立つたときにはもう終撃ひして「さやうなら」と尾翼を振つて歸還のコースをとつてゐるのである

ふ風で、國家の爲めに働くのだから食事は選ばず、コーヒーや煙草のやうな嗜好品までたとへ銃後の國民には行き渡らないでも軍人にだけはタップリ配給がある。そして兵卒一人だつて大事な國民の同志の一員であるから、むざむざ殺されぬと云ふ建前で、出來るだけの護身の途が講ぜられてある。

かう云ふやうに人間として、差別待遇もなく愛撫されると我々だつて馬鹿でなし、子供でもないから、感激に報ゆ、祖國愛の念が高まり、自然卒公の男が燃え、たとへ一日に百粁近くの強行軍だつて

されぬことは勿論、飽くまで軍律正しく、官階階級の嚴格をもつて統率し、官階は上下の別なく、正確に測定してゐるので、將兵常に能く人和を得て、上下心を一に、死生を共にする旺盛な意氣強盛であるから、戰はずして既に勝敗を決してゐるかの觀がある。

佛蘭西の捕虜に談話を許されて忌憚なき批評をしたのに答へた言葉にかう云ふのがある。

「この前の大戰と違つてゐるのは前には獨逸兵と鬪つてゐたのだが今度の戰ひは獨逸軍と戰つてゐると云ふ事と感じ聞えるだらうが、今次の大戰では獨逸軍は飛行機だの戰車だの、自動車だのと云つた機械ばかりを出して前線でどしどし攻めて來て、獨逸兵が見えない。人の居ない筈はないが、飛行機一つが今度の戰爭には全く驚きました。相手が見えないので氣抜けがしてゐると猛襲され、降伏するとノコノコ出て來るのだから仕末に負へない」とこぼしてゐた。

この事實は二三の兵だけの話ではない。捕虜の多くが語つてゐたところであり、部下の生命を保護してゐるとところに行き屆いた氣構へを見ると、向ふの新聞の記事によりずつと少ない損害の死傷者が既にはないので、外國の新聞では實を二つも三つも落してゐるなどと云ふ評があるが、どうも今までの獨逸の戰爭の發表は、正確であると云ふ事實が、後から判明する點などより見ても死傷者數を卑劣に隱すやうなことはないと私は確信してゐる。さうして死傷者の少い原因は「これだナ」と思つてゐるのである。

しかし世界でいつか噂されたやうに、或獨逸師團の增長した傘田が、兵法上、その兵を幾度も重ねても閑置しないので、二千餘名を即座銃殺したとは知らぬが、たとへ事實であつても決して不思議でも非道でもないと思ふ。國を擧げて全國民が生死の境にて鬪つてゐる戰爭に官職を犯し命令に從はぬものは一種の反逆者である。獅子身中の蟲である。幾百萬の兵士のみしめの爲めにも當然斷罪に處すべきである。恐らく獨逸人や日本人にはこの氣持は同じやうに感ずるであらう。ここにもナチス精神の現はれが見えて懐しい。また獨逸者の言話によると、前の大戰では最前線の兵のあとに隊長、部隊長があて、その後に司令部や參謀があり、それからずつとあとに參謀本部や大本營があつたが、今度はヒットラー總統が始終最前線近くに大本營を置いてあるので、前の三角の二隅を左右にして進んだのが、今度は逆になつて、その一角が最先端になつたやうに、部隊では部隊長が最先に進むと云ふ陣形になり、戰爭などの部隊長は文字通り最先鋒であつた。またさうしなければテンポの早い戰況を指揮することは到底出來ないからでもあつたらしいと云ふことを聞き、支那事變の日本軍を思ひ出して、東西の部軍相等しきを知つた。またその昔少年時代に華々しい勇敢な彼の川中島の戰ひや、宇治川先陣など想像したことを思ひ起して、少年時代に戻つたやうな氣分にもなるのであつた。戰爭のあと片づけや、逃くの方で聞える戰爭を見に行くよりも、彈丸の飛び散る中へ從軍記者として連れて行つて貰ひたいものである。

將棋高段者對抗戰

本社主催

飯塚氏二勝同三勝目

平手番（六段）飯塚勘一郎　▲五段　市川一郎

（第廿七回ノ一局）（圖は八五歩迄の局面）

▲七六歩　△三四歩
▲二六歩　△八四歩
▲二五歩　△八五歩
▲七八金　△三二金
▲二四歩　△同　歩
▲同　飛　△八六歩
▲同　歩　△同　飛

指手一四手　持時間各九時間
消費時間　▲△　時間〇分

螢雪の功あり

觀戰記　八段　坂口允彦

今回は、市川五段の初登場である。同君に天老の名を冠するのは不滿かも知れないが、兎も角四五段中の大先輩である。然も猶ほさことは誠に欣快に堪へない努力と研鑽の結果は、克く古豪新鋭の如く鬪ふる四段陣を突破して、五段の榮冠をかち得られたのである。

同君は昭和二年春、先に物故された大崎八段の門下となり、同時に初段を許された。同三年二段に進み、翌年十一月初段を許され爾來やスランプ氣味で久しく四段位にあつたが、不屈の努力克くこれを征服して本年三月五段に進んだ現在の高段者中で眞に大崎門下にあつて、新水の勞を取つたものは同君あるのみである

一方、飯塚六段は、紹介するまでもなく、棋界切つての豪力、市川君には同門の先輩に當るわけだが飯塚氏の今日は寧ろ實力で築いたといふべきであらう。同氏も久しく六段位にあり、稍々不遇である、が近き將來には必らず昇々しき躍進振りが見られることであらう

さて、開戰、局面は堂々たる相掛り、双方とも奇襲を避け堂々の駒組である、これは相懸り定跡集大成の最初ともいふべき「將棋相懸集」にある手で、爾來久しく行くはれたるが、大正より昭和にかけて、これでは先手に歩を取られて不可といふことになり後手は悉く三三歩と打ち、二八飛（又二六飛）八六歩と突くのが殆ど定跡化されてゐた、然るに「歴史は繰返す」最近又八六歩突きの檢討が行はれ、これを用ふる者も一再に止まらない、市川五段、果して仮歩を取るや否や

木村名人講評

市川氏は過去數年間の成績優秀によつて、今年目出度く五段に昇進したそして見事本紙の東西戰に出場の資格を獲得した、從つてこの一戰は市川氏にとつては狼籍振の初陣といふべく、誠に晴れの舞臺である、その相手は名に負ふ強豪飯塚六段　しかも掛前の結果は平手といふ不利な手合番である。市川氏たるもの必ず奮起一番この強敵に對して如何なる戰ひを挑むであらうか評者はその健鬪のほどが察せられ、市川氏の奮起振りに少なからぬ期待をかけてゐる。後手八六歩は、橫歩取りを恐れぬ強豪飯塚の名に相應しい指し方だが評者は穩やかに三三歩と打ちたい共時三四飛なら四一玉、三六飛、六二銀、二六飛、五四歩、二八飛五五歩と中央右の擁手段がある

獨逸が占據地域に見事な文化工作

入圍されたる場合は結局に於て其の興行收益が將來必ず外國に支拂はれるものであるから之が防止策を講ずることを決議した結果過去一切の行き掛りを清算して外畫輸入に關する法人組織の一元的機關の設立を期することとなり、日本映畫協會長三阪一郎氏は內務省の情報部をはじめ內務、商工、大藏各省の關係官を歷訪意見を具申すると同時にAMPA側に折衝を開始した、三阪氏は語る

獨逸が占據した佛蘭西各地は佛英米國の映畫が禁止を命じられ米國映畫も上映が禁止されて映畫市場は獨ウファの手で獨佔される事となり注目されてゐたが、ウファでは獨逸映畫をその占據地にのではなく民衆に親しまれず獨逸の文化工作手段としては拙劣だとあつて暫らく戰前封切し「旅する人々」を始め多數の獨佛共同映畫を製作配給し佛AOE社に獨、ニュース、文化各映畫の製作配給を委囑したので既にウファ、テラ、トビス等獨映畫三百什本の改作が行はれ佛蘭西をはじめ白耳義、和蘭の外國映畫の各地域に配給されるが、獨逸政府はこれと同時にパリのオペラ劇場をはじめ一流劇、映畫館の開場を命じたのでパリには多くの音樂、演劇、映畫關係者が續々復歸し獨逸の文化工作は戰前から計畫準備されてゐるものと思はれるその見事な襲撃を示してゐる

外畫輸入は邦人の手で

外國映畫は現在米國八社が日本アメリカ映畫協會（AMPA）東和商事、三映社、旦映等邦人輸入五社が日本輸入を統制し輸入其の他に關し自主的統制を行つて來たが、此の二元的組織も映畫法が全面的に施行され國際事情の變化から映畫國策の強化が叫ばれてゐる現在には不適當なので、日本映畫協會では此の趣旨の結果

一、外國映畫の輸入配給は日本人の機關に於て之を行ひ積極的に國策に沿ふべく機構し得る組織とすること

一、外國人經營配給の手に依り輸……

自分として映畫法の委員長をやつた關係で映畫界が國策に順應するか否かについて大きな責任を感じてゐる、此の外畫界の新體制建設には全力を擧げて盡すつもりである

今週の映畫

美しき爭ひ
十九日から國際館

監督はレオニード・モギイ、主演はコリンヌ・リュシエール、アンニー・デュコオ—梗概—巴里の考古學研究所で椿事が起つた、有名な希臘の考古學者ミシエル・ラックフオンの夫人カトリイヌが妹のクレエルをピストルで傷つけた、そしてクレエルは病院へ、カトリイヌは留置場へ收容された、豫審判事の取調べに姉妹二人とも互にかばひあふばかりで事情が判らなかつた、姉妹の父も、ミシエルもクレエルの婚約者ロベエルも原因は判らぬと言つた、或る日ユダヤ人の高利貸が出頭して事件の三日前にカトリイヌが寶石の腕飾りを抵當に五万フランの金をかりに來たといふこと事實を申出た、そしてまた山間に宿屋を營んでゐるマルグリイトが新聞を見て裁判所に駈けつけた三年前に姉妹が宿に泊り妹が出產したことを述べてクレエルは見舞に來た婚約者からこの事を聞いて姉の寢室の窓に病室を出た—同時上映は「鈴蘭草」

今夜の放送

▲六・〇〇子供の時間滿洲だより（六〇劉詰劇「愛路少年隊」原作山ヨモ全▲六・二五國策「眼の記念日に就て」木村錦吾▲六・四五青年の時間「生活改善に關する問題」橋居壽郎治▲七・〇〇子供の時間「子供問題」ニュース武田尉夫著「少年地理支那た上り岩内義雄▲七・二〇講演「昭和十六年度米穀對策について」石黑忠篤▲七・四〇物語「永劫の光」德大寺伸▲八・〇〇講談「鉢の木」時田伯山▲八・二〇ラヂオ時局讀本▲八・四〇講演「統制の強化と中小工業」松井春生▲九・〇〇浪曲講談北大人第一夜「笹井島雲」▲九・二〇調査「低い丘の上から」館野アナウンサー▲九・四〇ニュース解説

今晩の映畫

■新世界館　正午上映
1美丈夫三國一　午後3時30分
2純道の戰線　4時26分
3パテー・ニュース
4うぐひす侍　7時22分

■大世界館　正午上映
1日本ニュース　午後2時30分
2パテー・ニュース
3ダーク・コング
4四人の復讐（爆音篇）
5姫ザ

■國際館　正午上映
1日本ニュース　午後3時30分
2だんだら隊
3東寶文化映畫
4金語樓の噫無情

■タイゲキ　正午上映
1日本ニュース　午後3時30分
2報道隊　
3吉原士会

■芳乃館　正午上映
1陽氣な幽靈
2日本ニュース
3文化映畫
4狂風の娘隨人

■第二世界館　正午上映
1南國秘法
2郷に祈る

特別廣告

御婦人の話題は
美しき爭ひ
「格子なき牢獄」のコンビ再登場
監督 モギイ
主演 リュシエール・デュコオ
東寶直營 十九日封切 國際館

メ切迫る！　今月十五日迄
第2輯 世界序曲名盤集
日本テレフンケン愛好家協會
TELEFUNKEN

日光ペン

愛の書簡
普通の手紙の書き方の本は世に多くされど本書の如きは斯界中唯一にして青年男女間の眞情を中心とした作方、作例、文範集である。

定評の頭腦藥
頭痛・頭重・のぼせに
ノーシン
特に御婦人の頭腦は纖細です。わけもなく頭痛や頭重がしたり、のぼせ・めまひがします。こんな時にはスグとノーシンをのんで、素早く輕い、ハッキリとした頭腦を取戻し、氣分を爽かにして下さい。
ノーシンは效果が速くて安全！頭痛や頭重を速かに止めると同時に、腦疲とした頭腦の疲勞を恢復して、頭をハッキリさせる獨自の藥效と併せ持つてゐます。而も常用すれば神經の榮養をよくし、心臟を强補しますから、日々頭腦を酷使する現代人必需の頭腦藥として頗る好評です。
主效 頭痛・頭重・のぼせ・めまひ・頭腦疲勞・船車の醉ひ

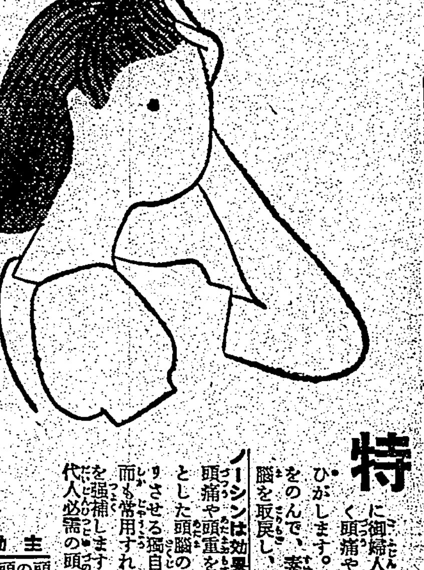

コドモのねびえかぜに
オイン

厚生省指定消毒藥
デシン
惡疫豫防は銃後の使命
傳染病豫防消毒藥の製造專門はゴトーで御座います。後藤は夙に品質本位で好評を博してゐます。皆さんゴトー製と御指定を願ひます。
●製造種目●
デシン
クレゾール石鹸液
ホルマリン石鹸液
特製クレゾール石鹸液
特製キシレノール石鹸液
ABCデシンフエクトール
ABC特許孔劑
ミカドデシンフエクトール
△知名藥店に有ります
△デシン液サンプセン進呈御一報願ひます
神戸市葺合區八雲通四丁目
株式會社 後藤デシン本舖

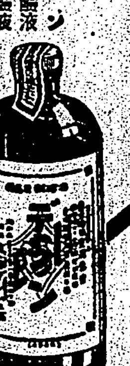

ビタミンB1の高單位療法
武田 發賣
脚氣・胃腸
B缺乏症に對し著明に作用す。即ち胃腸の運動を活潑ならしめ、食慾を增進し、弛緩せる胃腸の運動を活潑ならしめ、而かも含有する酵母と相俟つて病衰せる細胞機能を賦活し、榮養狀態を佳良となし、疾病の治癒を速かならしむ。
食慾・榮養
メタボリン錠は含有する强力の高單位V・B1によりて、すべてのV・B1
▶食慾不振に
▶結核・肋膜炎に
▶病中・病後に
▶妊・產・授乳時に
▶疲勞の恢復に
【用量】
【國內價格】
强力ビタミンB1添加酵母劑
メタボリン錠
製造發賣元 武田長兵衞商店　東京代理店 小西新兵衞商店

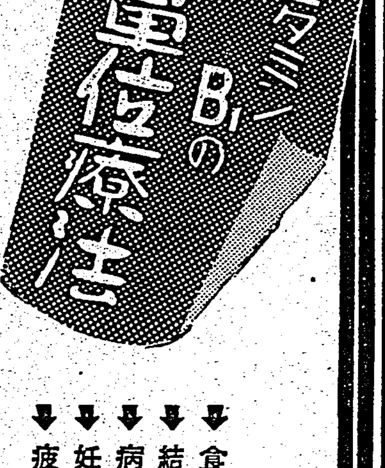

臺灣日日新報
夕刊共八頁
發行兼編輯人 江口淸作
臺北市榮町四丁目八番地
發行所 臺灣日日新報社

新體制準備會で最終審議を遂ぐ
名稱等は首相に一任

【東京十七日發同盟】新體制準備會第六回會議は十七日午前十一時三十分より首相官邸に開催、近衛首相以下各閣僚、民間側二十五委員及び各省次官出席、有馬賴寧伯座長席に着いて準備會最後の審議を開始、有馬座長から準備會の重大使命も愈々本日の會議を以て終了したる旨を述べ、中核體の組織、綱領、名稱等につき總理の裁斷に一任すべきことを宣言し、なほ名稱は大政翼贊會が多數意見であつた旨を附言した、次いで及川海相より新體制運動並に中核體に對する海軍當局の根本方針を率直に披瀝し陸海軍同一步調を取つて新體制確立のため積極的協力を[illegible]すべき旨を述べ、續いて井田、末次兩委員より新體制の具體化につき意見が開陳され、特に末次委員は政府は新體制の確立と並行し寧ろこれに先行して確乎不拔の國策を決定、この國策に集中せしむべしとの積極的意見の開陳を行ひ、最後に近衛首相は準備會使命の完了を謝し、各委員の熱心なる審議に對し深甚の謝意を述べ、かくて準備會は八月二十八日第一回會議以來會すること前後六回、茲に新體制確立の「産婆」はその歷史的使命を完了した

會名は大政翼贊會か

【東京十七日發同盟】新體制準備會最終會議では
一、運動、會の名稱
一、首相と綱領の關係
一、副總裁の存否
一、本部の部局構成
の諸問題が近衛首相の裁斷に依つて決定される豫定であつたが綱領近衛首相は中核體の具體的形成と睨み合せ之を裁決すべき事に決定し、同日の會議では特にこの問題には觸れず、後日その詳細の内容は文書を以て各委員に通達する事となつた、同運動並に會名は十七日の會議に於て有馬座長からも發言のあつた如く大政翼贊運動並に大政翼贊會が準備會の多數意見となつたので首相も右の會名を採用裁決する事となるものと見られる

近き將來において事態は益々重大化
首相挨拶

【東京十七日發同盟】十七日の新體制準備委員會における近衛首相の挨拶左の如し
新體制に關し準備委員各位をお煩ひして會議を重ねること茲に數回、御多忙の際種々のところこの會合に於ては隔意なき論議がなされ、初めは意見の對立もあつたやうに思はれたが回を重ね小委員會も開かれるに至つて漸次意見の一致を見、最後は總理一任といふことになりましたが、皆様の御意見を汲んで最後の決定をなすに當りましては實に憲法の本義に基き憲法の精神に添ふやう愼重考慮して決定して行きたいと思ひます、先日の會合で有馬委員が私が新體制の産の親であると言はれたが自分は皆様と共に産の親であると思つて居ります、皆様には今後も協力を賜り日向に陰につて新體制を立派なものに育てられたい、末次さんからもお話があつた如く政府としては新體制の完成を期すると共に國務の遂行に就ては萬全を期する覺悟です、近き將來において事態は益々重大化を加ふるものと考へますが、この非常なる國難を突破する爲には國民一億一心を以て協力されたい、今日までの皆様の盡力に對しては心から御禮を申上る次第であります

挨拶と發言内容

【東京十七日發同盟】十七日の新體制準備會に於ける有馬座長の挨拶並に井田、末次委員の發言内容は左の如くである

有馬座長 新體制準備會に於ては[illegible]首相の裁斷に委ねた[illegible]し、會合の内部の事に就いては、その設立後決定されたものもあるやうに考へられる、名稱は大政翼贊運動並に大政翼贊會が適當でないかとの意見が多數であつたやうだが、これも總て首相の裁斷に依るものと考へる、前回までの會合に於て審議は大體盡されたものと考へる

井田盤楠男 總ては纏まつて首相の判斷に委されてゐるから首相に於ても[illegible]、國家の建設の聖明に依る高度國防國家の建設のためには政治經濟は勿論大切であるが更に日本精神はその基本でなくてはならない、然るに現下の狀態を見ればどうしても日本精神に反對の思想があるやうに思ふ、[illegible]

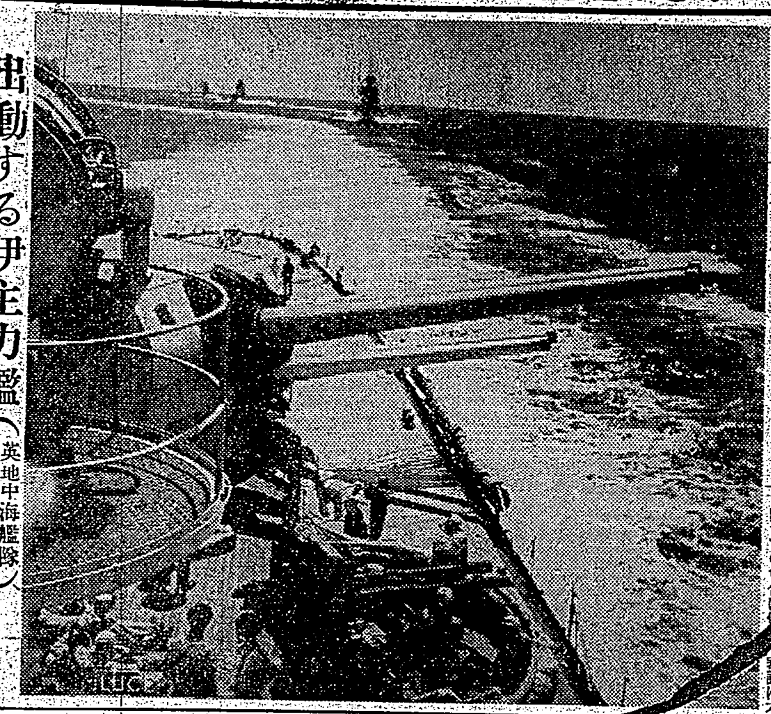

出動する伊主力艦 (英地中海艦隊撃滅のために)

敵遊撃匪殲滅戰

【漢口十七日發同盟】湖北省咸寧西南方の山岳地帶に據る敵遊撃匪の蠢動を撃滅すべく我部隊は去る[illegible]より掃蕩行動を起し山本部隊は十六日崇陽咸寧西南方二十八キロ洪口附近で[illegible]

共産軍を挾撃撃滅

【太原十七日發同盟】山西北部[illegible]

府政調査會開會
各委員、咨申内容を說明

[illegible]

豫算査定開始

【東京十七日發同盟】昭和十六年度豫算の各省所管[illegible]

日蘭會商愈よ本格的に商議

【バタビヤ十六日發同盟】日蘭會商[illegible]

米國聯合艦隊は布哇から本土へ

【サンディエゴ十六日發同盟】ハワイ[illegible]

日米の確執漸増
ソ聯プラウダ紙の論評

【モスクワ十六日發同盟】[illegible]

米穀管理實施要綱

【東京十七日發同盟】政府は十七日の閣議で昭和十六米穀年度[illegible]

米價は据置か

【東京十七日發同盟】[illegible]

外事部の新體制
誓約と兩會議を制定

[illegible]

誓約
一、我等は天皇陛下の御稜威に身命を捧ぐべし
一、我等は一切の私心を去り明朗[illegible]
三、我等は身を以て前方[illegible]

部員協議會

主任會議

家庭用燃料配給案

【東京十七日發同盟】[illegible]

ル大統領軍擴を强調

【ワシントン十六日發同盟】[illegible]

米義務的訓練法案成立

【ワシントン十六日發同盟】[illegible]

米、黑人をも徴兵

【ワシントン十六日發同盟】[illegible]

所嫌はず
獨機爆彈を投下

[illegible]

昆明は大混亂

[illegible]

重慶要人連香港で密議

[illegible]

有馬伯辭任
産組會頭と貴族院議員を

[illegible]

臺灣航路同盟の結成を協議

【東京十七日發同盟】[illegible]

輸移出入宣撫品にも課税

[illegible]

佛軍隊輸送船機雷に觸る

【ベルリン十五日發同盟】[illegible]

大事人

[illegible]

天無口

[illegible]

時代が生んだ液體調味料
味の素ホン
榮養 美味 經濟
鰹節も醤油も砂糖も不用 和洋支凡ゆる料理に好適
台灣總代理店 杉原産業株式會社
製造元 東邦食品工業株式會社

續 主婦之友花嫁講座
豫約受付けます
どうぞ今すぐ御近所の書店へお申込みください。只今お申込みになれば四冊同時配本もいたします。
第一回配本中 家庭園藝
配本濟 洗濯と衣類整理
配本濟 健康料理
配本濟 手紙の書き方
第三回 食料品と菓子
第六回 裁縫と編物
第七回 家庭醫學
第八回 住宅の知識
▲豫約申込金 八十錢
▲毎月一冊拂 一圓廿錢
▲全冊一時拂 九圓

生活新體制が樂しく實行できる指導書
家庭の皆様は、どういふやうに新體制に協力されますか。この生活新體制には、何よりも健康增進と生活資源の節約とが必要です。そのためには、できるだけ生活に科學を取入れねばなりません。『主婦之友花嫁講座』は、斯界一流の先生方が適度の生活科學を用いて生活新體制に樂しく即應できるやう、家庭の生活一切を指導されてあるので大好評です。どうぞ御家庭の幸福のため御必讀くださいませ。
東京・神田・駿河台 (振替東京一八〇番) 主婦之友社
第一卷 お惣菜料理
第二卷 生花と茶の湯
第三卷 洋服裁縫
第四卷 洋食と支那料理
第五卷 和服裁縫(上)
第六卷 和服裁縫(下)
第七卷 お作法と美容
第八卷 お客料理
第九卷 家庭経營法
第十卷 實用手藝と染色
第十一卷 婦人衛生と育児
第十二卷 毛絲編とレース編
何冊でもお頒けいたします
分賣
既刊 主婦之友 花嫁講座 十二卷
定價 ▲各卷 一圓三十錢 ▲全冊一時拂 十五圓
◎全冊一時拂には特製本立贈呈の特典があります。
◎內容見本無代送呈
◎全國書店にあります。御近所の書店でお求めください。
▲萬一、書店へ御注文に不便の節は直接本社へ御註文になれば御便利です。

社説　遙かに敬弔の誠をささぐ

本日は、蒙疆の曠野において畏くも御盡瘁中、殉死を遂げさせられたる故陸軍少佐、北白川宮永久王殿下の御斂葬當日であつて國民として謹みて敬弔の誠を捧げおんみ靈の永へに御安らかならんことを祈念してやまぬ次第であるわけても本島住民は、北白川宮家に對し奉りては、臺灣神社の御祭神であらせられる北白川宮能久親王殿下以來の御由緒に因り、特別なる感情や氣持を以てお慕び申上げてゐる間柄であり、何とも譬へ様のない心痛を如何とも致し難いのである。故永久王殿下は申上げるまでもなく、北白川宮家は御代々、我國の民くさに對し特別の思召や御仁慈を以て對せられ、殊に本島より青少年その他諸階級の者など上京の節は屢々宮邸に伺候申上げるのであるが、毎も御[illegible]み深く御情をかけさせられ、感泣して[illegible]いたした者の數も如何ほどあるか計り知れない。この御[illegible]しき宮家に於かせられて永久王殿下がいと畏くも蒙疆の野に於て御殉職遊ばされた次第であるのだから島民としてもただ／＼恐懼、敬弔の誠意を披瀝申上げる外ない。

臺灣總督府からは、本島の官民を代表して森岡總務長官が本日の御斂儀に參列申上げる筈であるが、島地に於ても毎戸弔旗なびく間に嚴かなる遙拜式が催される次第だが、更に御葬儀の當日にも家庭に在ると職場に在るとを問はず、敬弔のまことを捧げることに於て聊かも缺かならざらんことを望むものである。

タイ國と對佛印要求の意義
東亜新秩序に協力するもの

[illegible]

十六年度米穀對策　閣議決定を見る
管理統制強化

【東京十七日發同盟】十七日の定例閣議で星野企畫院總裁並びに石黒農相より説明後決定を見た昭和十六年度米穀對策に關する件の全文は左の通りである

昭和十六年度米穀對策に關する件

昭和十六米穀年度に於ける內外地の米穀需給關係を考察するに現下の情勢においては容易に樂觀を許さざるものあり、依つてこれが應急對策として政府は左の如き方策を實施し米穀の集荷配給の管理統制を強化し極力消費の規正を圖ると共に必要に應じ外米輸入に關する適當の措置を講じ米穀の需給に缺き万遺憾なきを期せんとす

一、米穀生産者地主は政府の方針に從ひその生産し又は小作料として受けたる米穀中自家用保有米を除くの外は總てこれを國家管理の下に販賣するものとすること、右管理米の數量は市町村農會において各生産者及び地主にこれを割當つるものとし[illegible]集荷を圓滑に進捗せしむる為め[illegible]對し適切なる[illegible]講じ且つ管理米には一定の證印を押捺し特定の場所にこれを集荷するものとし管理米の數量及び所在の明確を期すること

二、管理米はなるべく大量を政府において買入れるものとし餘餘の分に就いても政府は原則としてその指定する倉庫に寄託せしむることとしこれに必要なる措置を講じ以て管理の徹底を期すること

三、米穀の配給に就いては中央に於いて各道府縣の需給事情に應じ道府縣を單位として全國を通ずる計畫的配給を爲すこととし地方長官は管內の配給を統制すること

四、米穀の消費に就いては政府所有米及び管理米の增强に應じ地方の實情に即し消費者に對する配給制度を實施し消費規正の徹底を圖ること消費米に於いては少くとも前年度程度の消費規正を爲すこと

五、農業必需物資の配給に就いては農耕者に適期に確實に必要量を供給し得る組織及び方法を確立すること

六、本對策實施に要する費用として國庫より約千八百三十万圓を支出すること

七、本對策を根幹として更に綜合的食糧對策の樹立を圖ること

八、外地においても本對策の效果を全からしむる為め適當なる措置を講ずること

東亜自主經濟の確立
十ケ年計畫で　企畫院の根本方針決定

[illegible]

米穀納入組合の內容檢討

[illegible]

八月中貿易

[illegible]

證券販賣組合設立

[illegible]

田島商船專務來臺

[illegible]

ゴムの生産と取引
わが國の消費は世界第四位

[illegible]

南洋海運增資

[illegible]

七月末生命保險は五億六千餘萬圓

[illegible]

政府低利資金の農村融通額五億圓
郵貯激增で預金部資金增大

[illegible]

臺灣澱粉雜穀移入配給組合結成

[illegible]

高雄州試調査の水稻二期作作況

[illegible]

臺灣紙業會社　廢品再生で新設

[illegible]

內外商況（十七日）

株式　雜株底入　觀に氣丈

兜町前場況

兜町後場況

東京短期後場

[illegible]

東京長期後場

[illegible]

大阪短期後場

[illegible]

大阪長期後場

[illegible]

財界株

《北濱展望》

絲況　大阪棉花後場　橫濱生糸後場

[illegible]

牡丹崩れず（198）

竹田敏彥作　岩田專太郎畫

恩讐（七）

[illegible]

十月特輯號　文檢受驗雜誌　文檢受驗生　定價四拾錢

讀書の秋必讀の雜誌　大明堂三大受驗雜誌十月號發賣　秋季文檢豫試本試號

文檢受驗生九月號　文檢受驗生八月號　文檢受驗生七月號

十月特輯號　受驗就職雜誌　受驗生　實檢裁書軍入準備號

受驗生九月特輯號　受驗生八月特輯號　受驗生七月增大號

十月特輯號　教員受驗雜誌　教員受驗生　教員入學檢定就職號

教員受驗生九月號　教員受驗生八月號　教員受驗生七月號

大明堂　發行

ミツワ石鹼　良心的品質　絶對の信用

アスター　痒いくさ・田虫・水むしに

皮下滲透の強い皮膚藥　アスターは皮膚を透し皮下の潜伏菌を殺滅する力強く、而も全く無刺戟にて快く痒みを分泌を止めしまず痛まず治りの早い良劑です　家庭に一瓶ゼヒ用意！

永久王殿下の御喪儀 けふ嚴かに御執行

早朝より柩前祭の御儀

【東京十七日發同盟】故北白川宮永久王殿下の御喪儀は十八日豊島ヶ岡御墓所において嚴かに執り行はせられるがこれに先立ち十七日は午後五時より日枝神社の内海主典奉仕して御霊前殿除の儀が行はれた、高輪南町の御殿では午後七時から歴代安座の儀を行はせられた

毅然たる御最期

森岡長官參殿

陸軍大臣謹話

各宮様の若宮 姫宮様御參殿

新公園で遙拜式

けふ午前十一時を期して

貴衆兩院の議長 高輪御殿に參殿

準備の名稱は解消 本格的軌道を驀進

全國民注視の新體制

建國忠靈廟で 御鎮祭の御儀

皇帝陛下御親拜

強化再出發の氣勢

臺灣國防強化聯盟の大會と講演會

日銀倫敦支店に 燒夷彈落下

火災を起して直ちに消火

多彩な記念行事

航空日當日の島內の催し

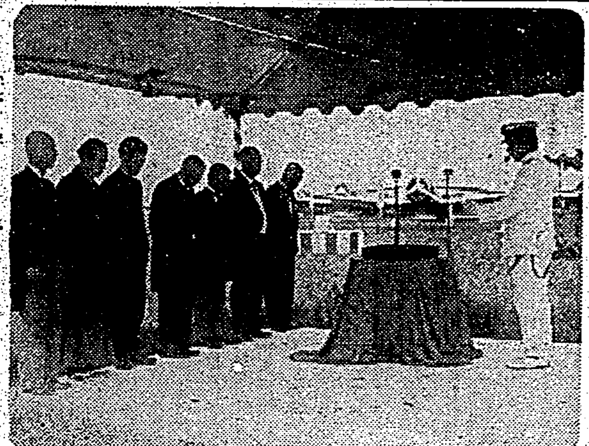

報國號獻納式

鍬の戰士ら歸る

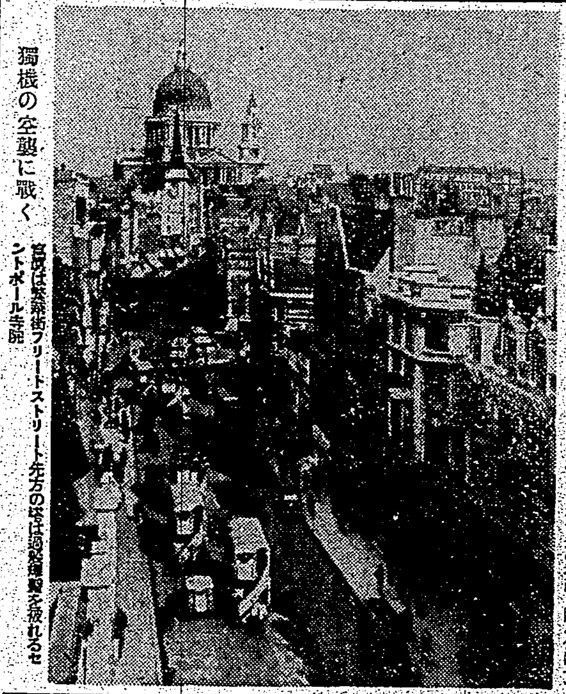

獨機の空襲に戰く ロンドン

食糧國策の確保

內地の新米管理案

大和丸入港

地租、營業稅の 納期は迫る

納期前に完納を要望

蘭語と馬來語講習會

南進への要望に副ふため

一、講師（和蘭語）山岸裕一氏（高商教師）
（馬來語）根本利直氏（南與）

一、期間　六ヶ月間

一、聽講資格　中等學校卒業以上、男女を問はず

一、申込　九月二十日より二十五日まで本社にて受付く

主催　臺灣日日新報社
後援　臺灣南方協會

血盟團事件の古內 四本の兩名假出獄

奉祝大祭登山希望者は至急申込めよ

賀川、小川の兩名 不起訴と決定

早川技師滿鮮へ

全國からの精鋭 千三百餘名

神宮大會の水上競技

遞信部異動辭令

臺灣團一行入京

米穀局長の特別放送

南門小學校で物故者追悼會

黃旺在記者の二男

井上正夫氏工場劇壇を指導

けふの天氣

女事務員募集

印章紛失廣告

胃腸藥 イさやか

從六位勳六等長谷川碌郎儀病氣中の處九月十七日午後五時永眠致候
友人代表　高折小竹桑野佐長奴

強力胃腸治療劑 特製 福陽妙散 南門藥局

內科 小兒科 樋詰醫院

耳鼻咽喉科 久保醫院

阿野金庫 絕對安全保管は この金庫に限る 臺北 長谷川商行

株式賣買 大一商事株式會社 臺北市京町四ノ一〇

大阪商船 日本郵船 東亞海運 辰馬汽船 大連汽船

公業派下申出 藍始祖祭祀公業 大園庄役場

教員受驗生 八月號 七月號 大明堂

臺日各地綜合版

故永久王殿下遙拜式
けふ全島各地で嚴かに執行

臺中市における　北白川宮永久王殿下御遙拜式は十八日午前十一時から水源地陸上競技場において各團體、一般市民參列の下に殿かに執行されるが參列し得ない人々は午前十一時十五分を期し默禱されたいと、同時臺南、高雄、屏東、馬公、臺東、花蓮港、宜蘭、新竹、基隆はじめ全島各地にても同時遙拜式を擧行する

馬公の保護週間　司法保護週間に當つて馬公では夫夫の行事をなしたが十五日午後一時から公會堂に於て官民多數の來聽があつた

生産擴充の秋

澎湖に陸稻が稔る
全く夢想もしなかつたので
收穫を見て農民吃驚

臺南州農義團
重任を果して　けふ健かに歸還

新豐米穀增産品評會
特等一萬四千餘斤（甲）收穫

商組聯合會
州下全一丸に結成

松本技師榮轉

魚價と對策
根本策樹立要望

臺中州の物價は一、二割値下げ
けふ商工組中央會發會

競馬場で賭博狂

盡忠、獻金を申合す
臺中州下　傷痍軍人一同が

傷痍軍人打合會
彰化市で開く

產米協會總會

酒井少將講演

白衣の勇士歸還

白衣の勇士慰問

比島にも國粹運動
佐倉丸船長の土産話

比島官憲は神經質
慶順丸釋放されて歸高

商議所事務所　廿九日落成式

▼……蕃社の皇民化……▲

教育研究會

公學校長異動

高雄州校長會議

近づく國勢調査
高雄署で豫備訓練

彰化市青年勢揃ひ
堂々男女十一團査閱

市制祝賀打合せ

假面の主任
工場を喰ひ荒す

高雄州下の高砂族
國語新聞に賴る
近く青年全部に普及

收賄事件公判

彰化公會堂

教育功勞者表彰

人事

バスで重傷

國策ノタメ　みやこ染デ　廢品衣服ヲ　染替ヘテ　役立テマセウ　品質本位　家庭染料　みやこ染

乘用自動車賣

オートバイ

電話商品券高價

電話賣買金融

電話高價金融

賣家

店舖讓

結婚調

產婆

女子事務員

女

見習社員

廣東行

高級

生徒募集

萬なかだち

淋病　内服の新・高性能　1クール　三日服藥　四日休藥にて

淋病化學療法に當り、化學療法劑ならば何れでもよい、と云ふが如き迂闊な觀念は、是非修正すべきであります。

内服　淋病多元性　化學療法劑　淋病

ケンゴール

日東製藥合名會社製品

適應症　急性・慢性淋疾、女子淋疾、膀胱炎、副睾丸炎、淋毒性關節炎、化膿性諸疾患

1クール 54錠 1.50　2クール 108錠 2.80　4クール 216錠 5.30　病院大量用 500錠 12圓

總代理店　河原商店

●頭痛にノーシン●

煙草のむなら　スモカを使へ

スモカは主として喫煙家の歯磨です　故にスモカを使へば歯の黒いヤニがちき取れます　そして喫煙家ならずとも誰もの歯を純な白さに輝かします　スモカは過度の喫煙から來る口中の荒れ！　臭ひ！　食慾の不進！　それを防いで口腔を常に正しい狀態に置きます　スモカの粉末には適度の潤ひを與へてあります　それは無駄な散亂を防ぐためです　一人一罐の使用量は約一ケ月强　それ以上の消費は濫費です！

十年若くなりたい！

四十に手の屆いた御婦人は若かりし日を思ひ出して、十年ばかりも若返つて、今ひとたび若々しい肌を取戻したいとは思ひませんか。今專ら御婦人間で大評判の藥用化粧水アミノコロンを御愛用になれば、見事に肌が若返ります。アミノコロンは、體内から自給出來るホルモンと違つて、絕對に外から補給せねばならぬ貴重な榮養素アミノ酸をそのまゝ肌に與へるのですから、皮膚のたるみ、小じわは無論のこと、ニキビ、ソバカス、吹出物を防ぎ、その强力な藥効で活々した若肌を創ります

アミノコロン

清潔美！

さつぱりと洗ひ上げたお髪にお人柄がしのばれる

お洗髪には★毛を傷めずしなやかに艶を增す

資生堂シャンプー

東京銀座　資生堂